농촌만들기
입선

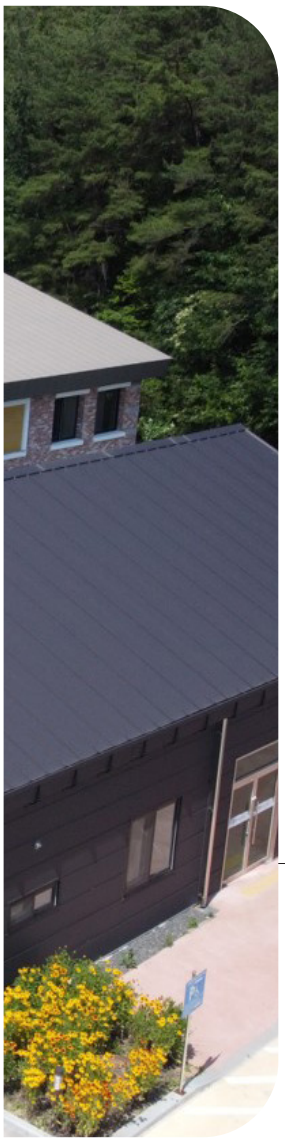

일터, 삶터, 쉼터가 있는

곡성군 목사동면 하모니힐링스쿨

농촌중심지활성화사업으로 조성한 하모니힐링스쿨은
문화·복지 분야의 사각지대에 놓여있던 목사동면 중심지 및 배후마을
주민들에게 일터, 삶터, 쉼터가 있는 지속가능한 복합문화공간으로서
주민들의 삶의 질을 향상시키고 있습니다.

하모니힐링스쿨을 소개합니다.

농촌위치 전라남도 곡성군 목사동면 평리 2길 11-5

농촌자원 (H/W) 들말체육관, 북카페,
하모니힐링스쿨(들말센터), 급식실,
남·녀 요일제 목욕장, 일반야영장(20동),
오토야영장(5동) 등
(S/W) 전환마을 활동가,
자원순환해설사, 반려식물전문가 등

목사동면 하모니힐링스쿨의 행복농촌 성공비법

▲ 하모니힐링스쿨 본관

목사동면의 정서적 자긍심과 주민 간 소통의 역할을 했던 평호초등학교가 1999년 폐교된 이후 방치된 상태로 남아있어 지역주민의 재정비 요구가 절실하였습니다. 곡성읍에서 지리적으로 원거리에 위치한 목사동면은 다양한 편의시설로부터 단절되어 있어 소외된 지역주민을 위한 문화·복지시설의 확충이 요구되었습니다. 이에 농촌중심지활성화사업을 통하여 폐교부지가 '하모니힐링스쿨(들말센터)'로 재탄생되었습니다. '하모니힐링스쿨'은 목사동면 주민들의 삶의 질 향상을 위한 생활복지 중심시설로 조성되었습니다. 주민 모두가 이용할 수 있는 지역의 열린 공간으로 활용되어 지역 공동체 의식 향상 및 지역 활성화에 기여하고 있습니다.

교육·문화 방면의 활동으로 전환마을 활동가·자원순환해설자·반려식물전문가 양성 과정과 바리스타, 건강증진프로그램, 목공방 등 다양한 프로그램이 진행되고 있습니다. 이러한 프로그램의 참여주민의 수는 2022년 129명에서 2023년 241명으로 약 2배 증가하였으며, 배후마을 주민의 참여 수도 2022년 86명에서 2023년 211명으로 약 2.5배 증가하였습니다. 생활복지 방면으로는 남·녀 요일제 목욕장을 운영하면서 하모니힐링스쿨 본관 공간을 효율적으로 사용하고 있으며 2023년에는 1,516명의 지역주민이 방문하였습니다. 이외에도 매일 30명의 독거노인, 생활이 어려운 노인들에게 무료급식 보조사업을 통한 복지 혜택을 제공하고 있습니다.

2023년 하반기에는 소득 및 관계인구 증가를 도모하기 위하여 야영장을 활성화하고 협동조합의 조합원 수를 확대하며 세부규약을 제정하는 등의 계획을 실천하여 '일터, 삶터, 쉼터가 있는 지속가능한 복합문화공간 하모니힐링스쿨'이라는 비전을 달성할 예정입니다.

▲ 전환마을 활동가 양성

▲ 반려식물전문가 양성

▲ 들말체육관(주민행사)

지속적인 공간 운영을 위한 연계사업 발굴

하모니힐링스쿨의 지속적인 자립 발전계획을 위해 2022년 잔디마당에 일반야영장 20동, 오토야영장 5동을 조성하였으며 관광사업등록증 발급을 받아 운영된 야영장에서 총 1,360,000원의 수익이 발생하였습니다. 또한 경로식당 무료급식사업으로 생활이 어려운 노인들에게 무료급식을 제공하여 지역주민들이 어울릴 수 있는 소통의 장을 마련하였습니다. 뿐만 아니라 군내 지역자활센터 및 시니어 일자리 사업과 연계하여 지역민 4인의 일자리(급식실)와 시설관리보조 2인의 일자리를 창출하여 하모니힐링스쿨의 문화·복지시설 운영에 기여하고 있습니다.

▲ 들말야영장

▲ 급식실(경로 무료급식)

문화·복지 사각지대에 놓여있던 목사동면 주민들 하모니(harmony)로 하나 되다

행복농촌 NEWS

다양한 문화·복지 프로그램 진행
참여주민 수 전년 대비 약 2배 증가
배후마을 주민들의 참여도 줄을 이어

폐교 후 방치되어 있던 평호초등학교와 그 부지는 목사동면 생활복지 중심 커뮤니티시설인 하모니힐링스쿨로 재탄생하였다. 이 건물은 목사동면을 둘러싼 지역 명산인 '삼산'의 세 개 봉우리를 모티브로 지붕 형상을 디자인한 것이 특징이다.

.....

BF 인증 취득과 유니버설디자인을 반영해 내·외부 단차가 없이 드나들기 편리하게 설계된 하모니힐링스쿨, 들말체육관, 급식실, 야영장 등으로 시설물이 구성되어 있으며 누구나 차별없이 안전하고 편안하게 머물 수 있으며 다양한 문화·복지 프로그램이 이루어지는 공간이다. 하모니힐링스쿨은 건강한 농촌마을 환경조성의 대표 사례로 인정받아 2023년 제3회 서울 유니버설 디자인 어워드에서 환경조성 공공부문 서울시장상을 수상했다.

▲ 목사동 전환마을 선포식

> 마음의 휴식, 자연의 품으로
> 힐링이 시작되는 농촌

▲ 남녀 요일제 목욕장

▲ 무인북카페(주민봉사로 운영)

▲ 문화활동프로그램(다도)

지역주민들이 하나 되어(Harmony) 힐링(Healing)하는 들말센터

하모니힐링스쿨 건물의 외형은 지역주민들의 적극적인 회의 참석 및 의견 제시와 지역 출신 정원 디자이너의 자문을 통해 지역의 명산(삼산)을 형상화한 건축선을 도입하여 디자인되었습니다. 건물 내부는 생활개선회 주민 23인의 봉사를 통해 자발적으로 운영되는 무인북카페를 포함하여 모든 이에게 열려있는 쉼터의 공간으로 이용되고 있습니다. 그 밖에도 주민 공동체 여섯 팀이 난타, 라인댄스, 수공예, 커피 등 다양한 주제의 문화활동프로그램을 운영하며 주민 생활복지 향상 및 건강증진을 도모하고 있습니다.

민·관·산학협력이 함께하는 협력적 거버넌스 구축

하모니힐링스쿨은 곡성군 일반농산어촌개발사업 시설물 관리 및 운영 조례 개정(제7조 3항 신설)에 따른 시설물 운영 관리비 지원으로 지속적인 운영이 가능한 구조를 마련하였습니다. 또한 곡성군 및 지역대학(전남과학대학교)과 협력하여 각종 사업 및 활발한 프로그램이 가능하도록 운영되고 있으며 2022년부터 현재까지 유관기관 7개소 및 유관부서 6개소와의 협업, 12건의 사업 연계 등을 이끌어 하모니힐링스쿨의 활성화와 지속가능성을 도모하고 있습니다.

사업성과

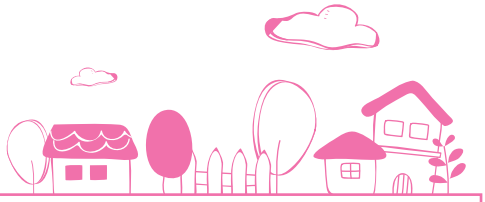

배후마을 지역주민 참여도

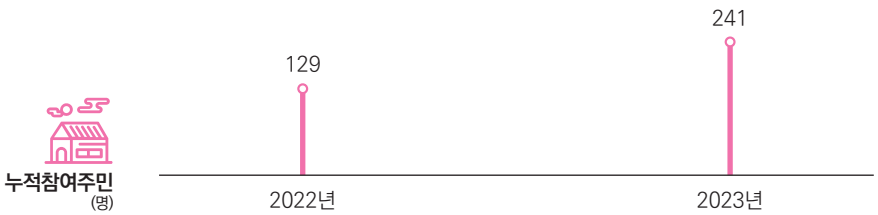

시설 이용객 및 일자리 창출

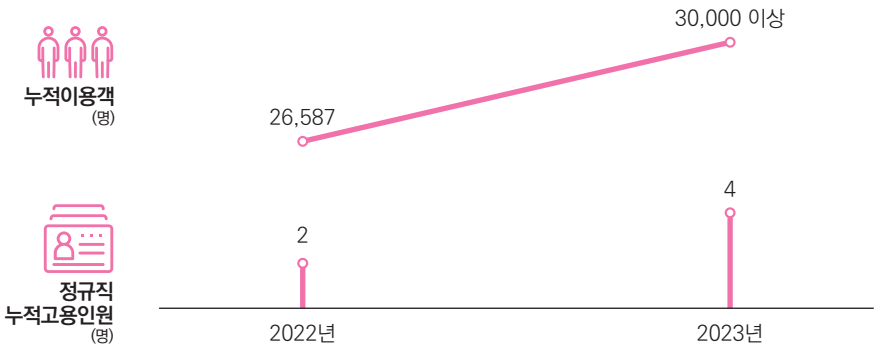

연계사업 추진 실적

2022.05 ~ 2022.12
지역공동체시설 활성화지원사업

사 업 비 25,000천원
주관기관 행정안전부
- 전환마을 활동가 양성 과정
- 문화활동프로그램

2022.10 ~ 2022.12
경로식당 무료급식사업

사 업 비 8,850천원
주관기관 보건복지부
- 기초생활수급자 및 차상위계층 급식 제공

2022.11 ~ 2022.12
반려식물전문가 양성 과정

사 업 비 5,243천원
주관기관 전남과학대학교 평생교육원
- 반려식물 이론학습
- 반려식물 적용 실제 실습

2022.11 ~ 2022.12
지역평생교육 활성화지원사업

사 업 비 10,000천원
주관기관 교육부
- 생태환경프로그램 운영 (분리수거함 배부, 환경 캠페인 추진, 관련 기관 견학)