마을만들기
은상

잘 먹고 서로 챙기며 즐겁게 함께하는

옥천군 동이면 석화마을

마을공동체성 회복을 위해 충북 행복마을 만들기 사업에 참여한 석화마을은 주민주도의 다양한 마을활성화 사업을 추진하여 마을복지를 실천하고, 공동체 강화를 성공적으로 이루어냈습니다.

석화마을을 소개합니다.

마을위치	충청북도 옥천군 동이면 세산5길 14-5
인구수(가구)	217명(131가구)
마을자원	시설하우스 포도, 찜질방, 약물내기 공원, 오다가다 쉼터, 돌봄 도시락, 공동급식, 공동텃밭, 마을축제 등

석화마을의 행복농촌 성공비법

▲ 오다가다 쉼터 전경

석화마을은 풍천임씨 집성촌으로 약 600년의 역사를 가진 마을입니다. 마을 대표 특산물인 옥천군 포도의 시배지이며 1980년대 시설하우스 포도 재배법을 처음 도입하면서 전국적인 명성을 얻었습니다. 또한 마을을 관통하는 국도 4호선 확포장 공사와 동이농공단지 조성으로 농촌 산업화를 이끈 옥천군 새마을운동의 대표 마을입니다.

2000년대 들어 FTA 대응 포도 폐업지원으로 농업생산기반이 위축되고, 마을에 공장 및 창고가 우후죽순 들어서면서 농촌다움은 물론 마을공동체 약화를 초래하는 위기가 찾아왔습니다. 이에 주민들은 마을찜질방 운영, 마을대청소 및 정원 가꾸기 등의 마을만들기 사업을 주도적으로 전개하였습니다. 특히 마을기금 등을 활용한 찜질방은 주민 건강과 주민 간의 소통을 이루어내며 20년째 쉬지 않고 운영하고 있습니다. 나아가 국도 4호선 확포장으로 단절되어 있던 두 개의 자연마을, 음짓말과 양짓말의 교류와 화합을 도모하였습니다. 두 마을을 잇는 굴다리와 세산천을 정비하고, 주민들이 식수로 사용하던 공동 우물터를 약물내기 공원으로 새 단장하여 주민 건강을 챙기는 쉼터이자 주민 간 소통이 이루어지는 마을정원으로 전환하였습니다. 이처럼 다양한 경관개선활동으로 마을 공동체 회복을 이루어내고 있습니다. 석화마을은 더욱 적극적으로 아이디어를 모아 마을만들기 사업의 일환으로 마을창고를 리모델링하여 마을복지거점공간인 '오다가다 쉼터'를 조성하여 마을 사랑방 및 공동부엌으로 활용하고 있습니다. 더불어 다양한 마을공동체 활동을 진행하고 있는데 대표적으로 마을 내 돌봄도시락과 공동급식을 추진하여 연 3,800명의 주민이 함께하고 있습니다.

▲ 약물내기 공원

▲ 찜질방

▲ 공동텃밭 경작

확고한 마을비전 및 중장기발전계획

코로나19 이후 석화마을 주민들은 서로 돌보는 마음의 중요성에 뜻을 같이하여 2022년 '잘 먹고 서로 챙기며 즐겁게 함께하는 행복마을'로 마을비전을 정비하였습니다. 난개발로 얼룩진 마을을 정원 같은 마을로 복원하고, 그동안 마을을 이끌어 오신 어르신들을 우선하여 챙기는 것이 목표입니다. 주민들은 향후 마을 어르신들이 외지 요양원으로 가지 않고 마을에서 여생을 보낼 수 있는 마을을 만들고자 하는 장기 발전계획에 뜻을 모으고 있습니다.

▲ 어르신께 직접 만든 우리밀 빵 제공

▲ 어버이날 행사

서로 챙기며 즐겁게 잘 먹고 잘 사는 석화마을

행복마을 NEWS

돌봄도시락, 공동급식 마을복지 실현
유휴시설 활용한 오가다가 쉼터 조성
신품종 포도로 생산기반 회복,
30여 농가가 재배

옥천군 포도 시배지이자 시설하우스 포도 재배법이 처음 시도된 석화마을은 농공단지 조성과 국도 확장, 농업생산 위축으로 마을 공동체 약화 등의 어려움을 겪었다. 코로나19를 겪으며 주민들은 서로 돌보고 챙기는 일상의 소중함과 중요성을 더욱 절감하게 되었다.

.....

이에 마을 공동체를 활성화할 수 있는 프로그램들을 기획·운영하기에 이르렀다. 식사를 챙기며 안부를 묻는 프로그램은 전체 주민들의 공동급식으로 확대되었고, 규모가 커짐에 따라 필요한 식재료를 조달하기 위해 마을 공동텃밭을 가꾸고 있다. 석화마을은 주민 스스로 마을과 주민을 살리는 마을 그리고 이를 지속적으로 책임지는 체계를 만들고자 한다.

▲ 공동급식

"

행복한 교류를
이루어가는 마을

"

▲ 공동급식 부녀회

▲ 요리교실

▲ 돌봄도시락 배달

주민참여로 만들어가는 마을복지

코로나19를 겪으면서 주민 간에 서로 돌보는 것이 얼마나 중요한 일인지 절감한 석화마을은 마을회의를 통해 돌봄도시락을 추진하였습니다. 이는 주민 전체를 대상으로 한 '공동급식'으로 확대 운영되고 있습니다. 또한 부녀회원이 주축이 되어 공동체분과를 구성하여 혼자 계시거나 몸이 불편하신 고령의 어르신들에게 직접 도시락 배달을 하고 있습니다. 최소 두 번 안부를 묻고 도움을 드리며 어르신들의 소외감과 외로움을 돌보고 있습니다. 공동급식 인원이 늘면서 부족한 식재료를 조달하기 위해 공동텃밭을 가꾸고 있으며 주민들은 운영기금을 보태어서 공동급식 예산을 크게 줄였습니다. 향후 제빵사, 요양보호사 등 관련 자격증을 취득하여 주민이 스스로 마을복지를 책임지는 체계를 만들고자 합니다.

주민주도의 공동 활동 실천

마을에 조성된 오다가다 쉼터·약물내기 공원·굴다리·마을 안 꽃길·마을 표지판·정자 등의 공동이용시설은 주민들이 자발적으로 사후관리하고 있습니다. 이외에도 악기동아리인 아살라토·텅드럼과 소고춤·풍물·접시꽃체조 등의 마을 문화 활동, 출향인과 함께하는 마을축제·어버이날 행사 등 마을 공동활동을 주민참여로 함께 기획하고 함께 실행하고 있습니다.

마을사업성과

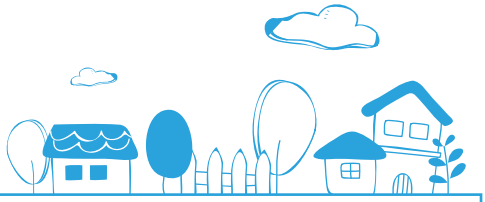

마을 문화복지, 공동체 주요 활동

활동명	기간	활동내용	참여자	구분
노인대학	2018	마을 어르신 대상 장기교육	40명	문화복지
선진지 견학	2019	부여 송정그림책마을, 황금빛마을	36명	역량강화
	2022	홍성 공동급식, 영광 노인의료, 여주 농촌유학	26명	역량강화
마을 요리교실	2022	한식 요리교실 및 실습	121명	역량강화
공동텃밭 재배	2023	마을공동재산을 활용한 공동텃밭 재배&농작물 공동급식 활용	15명	공동체
마을노래자랑	2023	주민 대상 마을행사	70여명	공동체
정기마을행사	계속	대보름, 어버이날 등	80여명	공동체

공동급식 활동

공동급식 대상인원 (명/횟수)

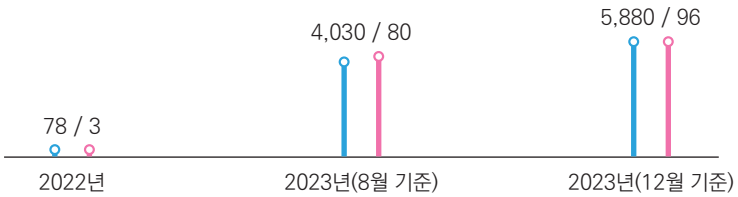

마을돌봄도시락 대상

마을돌봄도시락 대상인원 (명)

주요사업 추진 실적

2017 ~ 2018
충북 행복마을사업
사 업 비 33백만원
주관기관 충청북도
- 꽃길, 벽화, 쓰레기 분리수거장 조성 등

2018 ~ 2021
창조적 마을만들기 사업
사 업 비 500백만원
주관기관 농림축산식품부
- 오다가다 쉼터, 약물내기 공원, 역량강화 등

2022
마을책 만들기
사 업 비 5백만원
주관기관 옥천군
- 마을 역사, 주민의 이야기를 담은 책 발간

2023
마을공동체 활동지원사업
사 업 비 20백만원
주관기관 옥천군
- 공동급식, 빵만들기, 마을축제 등